

ANNÉE 2023 N°1

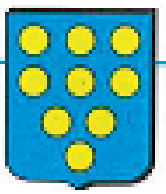

BULLETIN MUNICIPAL

SAINT-QUIRIN / LETTENBACH



*Que cette Année 2023
vous apporte son lot de promesses
et de lendemains qui chantent !*

Compte rendu Conseil Municipal

du 14 Novembre 2022

Conseillers municipaux excusés: Anthony MATHIS, Martine MACHET

Demande de renouvellement partiel d'une ligne de trésorerie d'un montant de 100 000 €

Le Maire rappelle que dans sa séance du 4 janvier 2021, une ligne de trésorerie avait été ouverte à hauteur de 200 000 € auprès de la Banque Populaire à Strasbourg pour pallier au paiement de factures pour la rénovation de l'Espace de Rencontre Pierre Fachat et dans l'attente du versement de la totalité des subventions ainsi que de la FCTVA.

La commune a remboursé une première partie de 100 000 €. Le Maire demande au conseil la possibilité de renouveler partiellement la ligne de trésorerie à hauteur de 100 000 € avec remboursement des fonds sur 1 an.

Le Conseil Municipal après délibération,

Vu la proposition de la Banque Populaire de Strasbourg,

Autorise le Maire à réaliser auprès de la Banque Populaire, le renouvellement partiel d'une ligne de trésorerie à hauteur de 100 000 € avec la proposition suivante :

Durée : 12 mois

Taux fixe : 2.20 %

Intérêts : Trimestriels

Frais de dossier : 200 €

Application « CHAZ » - période de chasse 2024 – 2033

Le conseil municipal décide d'adhérer au logiciel CHAZ, permettant la gestion des locations de chasse.

Aide au financement de renouvellement de panneaux d'information randonnées – Club Vosgien de Saint-Quirin

Le Maire présente au conseil, un plan de financement du Club Vosgien concernant le renouvellement de panneaux d'information touristiques de randonnées sur le ban de Saint-Quirin.

Plan de financement :

Total des dépenses 26 943.27 euros

Financeurs:

- | | |
|---------------------------------|------------|
| ○ FEADER (LEADER) (85%) | 22 901,80€ |
| ○ Club Vosgien St-Quirin (5%) | 1347.20 € |
| ○ commune de Saint-Quirin (10%) | 2694.30€ |

le conseil approuve le projet dont le descriptif et le plan de financement

Compte rendu Conseil Municipal

Conseillers municipaux excusés: Anthony MATHIS, Martine MACHET

Demande de subvention – Association « Amis de l’orgue Silbermann » - Festival d’orgue 2022

Le conseil municipal décide d’attribuer une subvention pour l’année 2022 d’un montant de 2 500 € à l’Association des amis de l’orgue Silbermann pour le festival d’orgue 2022, le versement de la subvention se fera sur l’exercice 2023 et sera inscrit au BP 2023.

Subvention pour Marché de Noël 2022 – Collectif d’Associations

Il a été décidé que l’Association PARENTHÈSE porterait financièrement le Marché de Noël 2022. Le Président de l’association PARENTHÈSE, représentant le collectif d’associations, demande une aide financière à la commune de St-Quirin à hauteur de 4 000 € ainsi que la mise à disposition des employés du service technique.

l’aide financière est acceptée à hauteur de 4 000 € pour le Marché de Noël 2022.

Prime achat de maison résidence principale

ACCEPTTE la prime de 300 € pour l’achat d’une maison à :

M. VIT Lionel et Mme DE LA PORTE DES VAUX Sophie, 141 Rue Général de Gaulle

Vente de terrains à un particulier - PV d’arpentage rue Basse Anneau

Mr SIMON Patrick a demandé à acquérir des terrains communaux au lieu-dit la « Basse Anneau » à Saint-Quirin, section 24.

Un PV d’arpentage a été établi par l’étude de géomètres Lambert à Sarrebourg afin de délimiter la parcelle 107 section 24 d’une contenance totale de 2 ha 83 a 13 ca.

Il a été convenu de délimiter la parcelle 107 comme suit pour la future vente :

- Section 24 n° 114 d’une contenance de 20 a 94 ca
- Section 24 n° 115 d’une contenance de 2 ha 62 a 19 ca

le Conseil Municipal décide la vente des terrains à M. Patrick SIMON comme suit :

- Section 24 n° 114 d’une contenance de 20 a 94 ca à 30 € de l’are soit 628 €.
- Section 24 n° 2 d’une contenance de 6 a 02 ca à 80 € de l’are soit 482 €.

Décide que tous les frais de géomètres et de notaire sont à la charge de l’acheteur.

Compte rendu Conseil Municipal

Conseillers municipaux excusés: Anthony MATHIS, Martine MACHET

Décision modificative de crédit au budget général

Chapitre 011					
6042	Achat de prestation de services	10 800,00 €		10 000,00 €	20 800,00 €
60612	Energie - Electricité	38 000,00 €		10 000,00 €	48 000,00 €
60621	Combustibles	35 000,00 €		10 000,00 €	45 000,00 €
Chapitre 012					
6411	Personnel titulaire	122 000,00 €	- 1 200,00 €	4 000,00 €	124 800,00 €
Chapitre 022					
22	Dépenses imprévues	2 000,00 €		- 2 000,00 €	- €
RECETTES					
Chapitre 77					
7788	Produits exceptionnels divers			22 500,00 €	22 500,00 €
Chapitre 74					
7411	Dotation forfaitaire	117 720,00 €		9 500,00 €	127 220,00 €

Déclaration d'intention d'aliéner

GARZA Julie Sect 03 / 54 et 57

DELIAIRE Sébastien (rue de la Scierie)

GUIBERT Johan Sect 03 / 27

GUTH Katia (Rue du Moulin)

TRUER Guillaume Sect 03 / 118/79 + 12 + 131

KLEINHENTZ Claude(terrain rue de la Charmille

MAGRA Pietro Sect 09 / 225 – 226

PETITPEZ Hélène Rue Croix des Missions)

MAIRESSE Gérard Sect 15 143 - 96 et Sect 16 23 - 52 FEREOL Jean-Marie et MAYER Mélanie
rue des Verriers Lettenbach

HARTMANN Joseph Sect 4 / 49

AHLSWEH Charlène (maison rue de l'Abbaye).

CARRE Yann Sect 07 / 99

NOPRE Aurélien (Rue Général de Gaulle)

HEITZMANN Marie-Thérèse Sect 25 n° 97

COLLINGRO Karine et Cindy (terrain Basse Anneau)

SIMON Patrick Sect 25 n° 98

COLLINGRO Karine et Cindy (Terrain basse anneau)

Compte rendu Conseil Municipal

Conseillers municipaux excusés: Anthony MATHIS, Martine MACHET

TLCFE taxes locales sur la consommation finale d'électricité)– Reversement par la CC-SMS aux communes

Approuve le reversement par la CCSMS à notre commune de 90 % du produit de la TLCFE perçue par l'EPCI sur le territoire de la commune,

- Approuve que le produit effectif de cette taxe soit reversé en une seule fois par la CCSMS au cours du premier trimestre de l'exercice suivant la période d'encaissement,
- Approuve que ce reversement s'applique aux taxes perçues par la CCSMS à compter du 1er janvier 2022,

INFORMATIONS DIVERSES :

Le conseil est informé qu'un remboursement à hauteur de 558.44 € a été effectué par l'Association L'IEENS afin de couvrir une facture d'achat de boissons que la commune avait pris pour paiement concernant le marché paysan 2022.

Camille Brouillard, trésorier de l'Association L'IEENS fait part du paiement sur la participation 2021 du personnel communal au dépôt de pains et petite épicerie pour un montant de 2 029 € correspondant à 30 % des factures pain – viennoiseries.

Mme le Maire informe le conseil qu'un audit est en cours avec « La Poste » concernant une nouvelle numérotation des rues du village.



Compte rendu Conseil Municipal

du lundi 6 Février 2023

Conseillers municipaux excusés: Anthony MATHIS, Martine MACHET

Vote des nouveaux tarifs centre aéré et du Périscolaire à compter du 1er février 2023

- **Vote les tarifs pour les centres aérés de Saint-Quirin à compter du 1^{er} février 2023, à savoir :**

Quotient familial	Semaine de 4 jours	Semaine de 5 jours
0 -700	60 euros	75 euros
701-900	65 euros	80 euros
901-1100	78 euros	95 euros
1101 et +	85 euros	105 euros

- **Vote les tarifs pour le périscolaire de Saint-Quirin à compter du 1^{er} février 2023, à savoir :**

Quotient familial	7 h 30 à 8 h 30	11 h 30 à 13 h	16 h à 17 h	17 h à 18 h 30	journée complète
	accueil + temps libre	repas + temps libre	accueil + activité	accueil + activité	
-345	3,00	6.50	3,00	3,20	15.70
345-700	3,20	7.00	3,20	3,40	16.80
701-900	3,40	7.20	3,40	3,80	17.80
901-1100	3,60	8.30	3,60	4,00	19.50
1101	3,90	8.60	3,90	4,20	20.60

Indemnités élections diverses

à partir de 2020 et durant toute la durée du présent mandat, le conseil municipal décide de verser à Mme Céline Hoffmann, secrétaire, les indemnités allouées à la commune pour les travaux supplémentaires occasionnés par les différentes élections politiques ou professionnelles qui se déroulent sur la commune de Saint-Quirin.

Approbation d'un règlement intérieur pour la salle du Club House

Le règlement intérieur d'utilisation est validé

Demande de fonds de concours à la CCSMS

Mme le Maire informe le conseil qu'il est possible de faire une demande de fonds de concours à la CCSMS selon l'enveloppe attribuée à la commune de Saint-Quirin.

Elle propose au conseil de présenter un dossier pour le projet d'installation de la tyrolienne ainsi qu'une aire de jeux pour enfants sur le site du terrain de foot – salle de sports

Demande de subvention à la CAF pour le nouvel aménagement d'une cantine scolaire

Le Conseil Municipal accepte que Mme Le Maire demande auprès de la Caisse d'Allocations Familiales (CAF) de la Moselle, une subvention pour l'aménagement de la cantine communale sur l'aménagement de la salle.

(ancienne salle du club de l'Amitié)

Prime de naissance

ACCEPTTE la prime de 200 € pour la naissance de :

Yullian, Noël SEILER, né le 27 décembre 2022, fils de Xavier SEIL et de Virginie ANSTETT, domiciliés n° 138 rue du Général de Gaulle

Prime achat de maison résidence principale

ACCEPTTE la prime de 300 € pour l'achat d'une maison à :

·Charlène AHLWEH 22 Rue de l'Abbaye
·Sébastien DELIAIRE 11 Rue de la Scierie
·Michel HERTZ 126A Rue d'Alsace

Compte rendu Conseil Municipal

du lundi 6 Février

Conseillers municipaux excusés: Anthony MATHIS, Martine MACHET

Déclarations d'intentions d'Aliéner (DIA)

- Mr Krier Jean/Mme Brezillon Francine section 7 parcelle 126 d'une contenance de 2 ares 84c à Mr Seiler René
- Mme Colsenet Monique section 7 parcelle 127 d'une contenance de 2 ares 64c à Mr Seiler René
- Mr Guibert Johan section 3 parcelle 130-141-27 d'une contenance de 3 ares 41 ca à Mme Guth Katia.

La commune n'a pas exercé son droit de préemption sur ces ventes.

Propositions de vente de terrains à la commune

Le Maire informe le conseil que des propriétaires forestiers souhaitent vendre à la commune des terrains à la commune de Saint-Quirin du fait de leurs emplacements derrière le camping municipal et l'abri du randonneur. Le conseil municipal est favorable à ces achats de terrains ;

Charge le Maire de prendre contact avec les propriétaires (CUISET et PELOSI) afin de connaître le prix de vente des terrains ainsi qu'une promesse de vente à la commune et ce afin de le proposer lors d'un prochain conseil municipal

INFORMATIONS DIVERSES données aux Membres du Conseil Municipal

·Projet d'une bibliothèque : Camille Brouillard prend la parole et donne quelques éléments sur le projet d'ouverture d'une bibliothèque ; cela part d'un don de près de 900 livres déposés à la mairie. Quelques bénévoles se propose de trier dans un premier les livres par catégorie. Une visite à la bibliothèque municipale de Vasperviller est prévue afin de prendre des éléments et des informations. Après recherches de renseignements, reste à savoir si bibliothèque municipale ou associative ainsi que l'endroit adapté pour le mieux. Le conseil municipal attend d'autres sources d'informations et éléments sur ce projet de bibliothèque, le point sera abordé lors d'un prochain conseil municipal.

·Mme le Maire souhaite qu'un comité de rédaction pour l'élaboration du bulletin municipal soit créé. Quelques membres du conseil se proposent (Karine, Josette, Christine, Monique)

·Groupe de travail pour adressage et numérotation des voies à Saint-Quirin : (Karine, Josette, Christine, Monique, Alain)

·Mme le Maire informe le conseil de la démission du Président du Conseil de Fabrique M. Pascal Welsch. Un nouveau Comité devrait voir le jour. Elle remercie Pascal Welsch pour l'excellent travail accompli pour la paroisse et regrette son départ.

·Serge HOUBRE fait un point sur les différents travaux faits et en cours sur la commune (salle cantine, enrobés, élagage d'arbres à différents endroits de la commune) il fait part de modifications sur les plans proposés par MATEC concernant les travaux pour la sortie de secours et WC école primaire / presbytère.

·Thierry PFEIFFER informe le conseil que l'ANEM propose qu'un marché paysan pourrait se programmer sur la commune de Saint-Quirin en août 2023.

Ouverture de la MAM

56 A Rue Général Leclerc-57560 SAINT-QUIRIN



Qu'est-ce qu'une MAM?

En quelques mots

Les maisons d'assistants maternels (Mam) offrent la possibilité aux assistants maternels d'exercer dans un local hors de leur domicile et de s'y regrouper.

Les Mam représentent une modalité d'exercice du métier d'assistant maternel attractive pour les professionnels (travail en équipe, lutte contre l'isolement, séparation entre vie familiale et vie professionnelle) mais également un mode d'accueil apprécié des parents (prise en charge individualisée de leur enfant dans un cadre collectif).



Après 1 an et demi d'attente La MAM le paradis des petits loups ouvre enfin ses portes le 16 janvier 2023. Une MAM (maison d'assistance maternelle) permet la garde d'enfants de 2 mois à 6 ans. Elle se compose de deux assistantes Maternelles Élisabeth Christophe maman de deux enfants de 5 et 3 ans et Elisa Christophe maman d'un enfant de 2ans. Nous pouvons accueillir 8 enfants soit 4 chacune. Dans la MAM le paradis des petits loups, Accueillir votre enfant c'est l'accompagner dans ses découvertes et ses apprentissages et s'assurer de son bien-être au fil des jours. Tout en offrant un cadre accueillant, rassurant et un environnement adapté à votre enfant.

Les nounous Élisabeth et Elisa.
leparadisdespetitsloups57@gmail.com

Retrospective 2022: Centre de Secours

37 interventions qui se déclinent de la façon suivante : 28 secours à personnes 5 feux 2 accidents et 2 interventions diverses.

Toutes ces missions sont assumées par un effectif de 12 sapeurs-pompiers sur le papier mais seulement 5 opérationnels. Merci à Mathias ERCKER de l'unité opérationnelle de Fénétrange qui habite à Vasperviller et qui nous donne un bon coup de main.

Recrutement du JSP Lionel GRASSER en date du 01/10/2022
Tout au long de l'année l'instruction prend une part importante dans le cadre de nos activités, se former est une obligation, de manière à être performant et efficace lors de nos missions. Sachez que pour notre unité opérationnelle cet investissement a représenté un volume horaire de formation de 250 heures pour 2022.

Le service département d'incendie et de secours de la Moselle s'est vu décerner à titre collectif la médaille de bronze pour acte de courage et dévouement. Cette médaille récompense l'engagement quotidien de l'ensemble des personnels du service départemental de la Moselle au service de la population mosellane et notamment lors de la crise sanitaire de la Covid-19 du printemps 2020. Cette distinction permet désormais à l'ensemble des sapeurs-pompiers du corps départemental de la Moselle de porter la fourragère tricolore dans le cadre des cérémonies ou de manifestations officielles

Remise des diplômes :

Le diplôme de secours d'urgence à personne pour Myriam LOTHAMMER

Le diplôme d'équipier incendie pour Mattéo PINI

Ainsi que l'attestation de sensibilisation à la conduite pour les deux.

Remise la médaille d'or pour 30 années de service et nomination au grade d'adjudant honoraire pour Martial SAUMIER. Il décide de prendre sa retraite de pompier après 30 années de bon et loyaux service. Il avait rejoint le centre de première intervention de Saint-Quirin le 01 avril 1991 et a décidé de mettre terme à ses fonctions de pompier le 31 juillet 2021.

Si vous avez entre 16 et 55 ans homme ou femme et que vous voulez rejoindre notre équipe prendre contact avec le chef de centre au 06 17 97 41 36 après 19 H

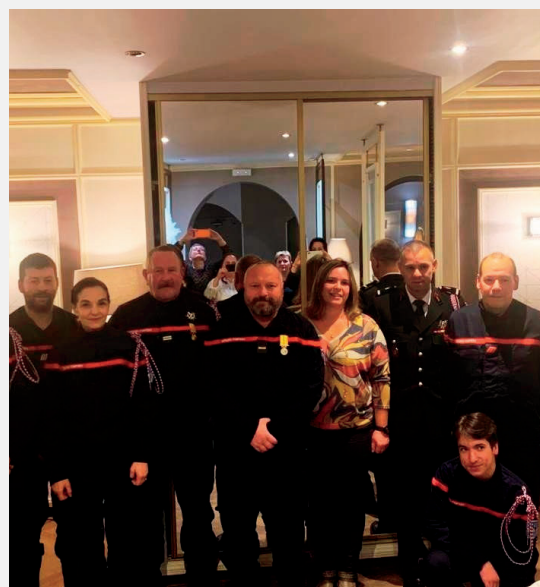



Nouvelle palette de couleurs des façades

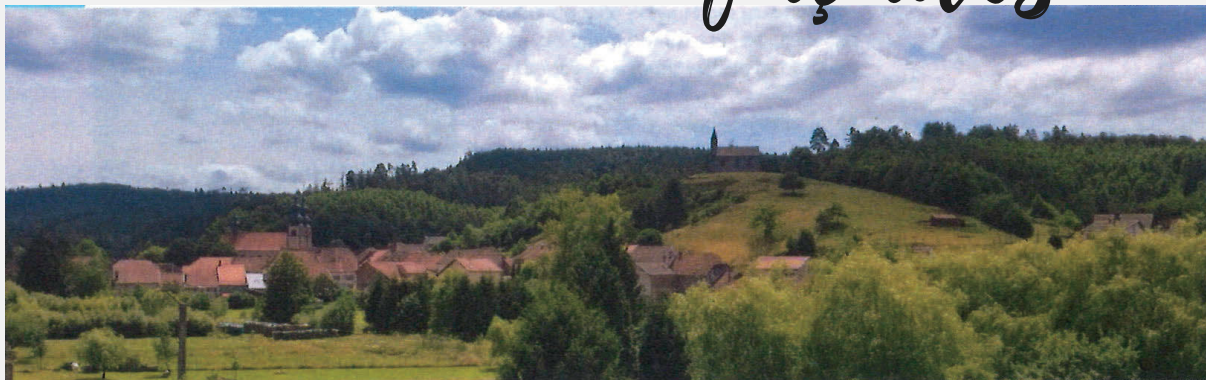

PRESCRIPTIONS ET PALETTE DE COULEURS DES FAÇADES DE LA COMMUNE DE SAINT-QUIRIN



Les prescriptions de cette palette ont pour objectif de **préserv**er et de **renforcer l'aspect patrimonial des rues du village de Saint-Quirin** et de son annexe **Lettenbach**, en évitant les couleurs extrêmes et inadaptées qui pourraient nuire à la cohérence de son cadre de vie. La géographie du site permettant d'offrir de nombreuses vues panoramiques sur le village, il est d'autant plus important de conserver une cohésion d'ensemble, tout en veillant à la mise en valeur de chaque habitation.

Les teintes présentes ayant été, pour la plupart, relevées sur les façades du village, cette palette se base sur les **habitudes chromatiques** de la commune, qui découlent des couleurs des matériaux traditionnels locaux utilisés pour la fabrication des enduits, ainsi que du grès rose que l'on retrouve sur les façades de nombreux bâtiments (au niveau des soubassements, des encadrements de portes et de fenêtres notamment).

Ce document permet de faire, au cas par cas, le choix de polychromie les plus adaptés à chaque bâtiment, en **tenant compte de son époque de construction, de ses caractéristiques, de la composition de ses façades, mais aussi de l'environnement dans lequel il se situe.**



Nouvelle palette de couleurs des façades

A SAINT-QUIRIN

TEINTES DES FAÇADES

► Les couleurs de façades pour les habitations seront dans des tons clairs.

A EVITER

- Le blanc pur, le noir et les gris.
- Les couleurs vives, trop sombres (anthracite par exemple) ou brillantes.
- L'emploi à nu de matériaux destinés à être recouverts (moellons, parpaings...).

► Les couleurs après impression du document, ou affichées à l'écran, ne reflètent pas la réalité exacte. Il faudra impérativement vérifier les teintes choisies avec les références des trois nuanciers cités (KEIM « EXCLUSIV », NCS Natural Colour System et RAL).

Famille des verts tendres	NCS S 2005 - G50Y	NCS S 2005 - G70Y
Famille des sables	KEIM 9249	NCS S 2010 - Y30R KEIM 9251
		NCS S 1510 - Y20R
Famille des saumonés	KEIM 9132	NCS S 2020 - Y60R KEIM 9129
Famille des gris colorés	NCS S 1505 - Y80R	KEIM 9552 KEIM 9294

Famille des rosés	NCS S 1515 - Y70R	KEIM 9190
	NCS S 1510 - Y60R KEIM 9192	
Famille des ocres jaunes	NCS S 2020 - Y30R KEIM 9091	NCS S 2020 - Y20R KEIM 9092
	NCS S 1015 - Y50R KEIM 9153	NCS S 1515 - Y50R
NCS S 1010 - Y50R KEIM 9154	Famille des orangés	

Cas du bardage bois :

► Les bardages bois seront laissés à l'état naturel, sans peinture, ni lasure, ni vernis.

A LETTENBACH

TEINTES DES FAÇADES

sable	KEIM 9096	NCS S 2010 - Y30R KEIM 9251	NCS S 1510 - Y30R KEIM 9253	NCS S 1010 - Y60R KEIM 9154	NCS S 1510 - Y80R KEIM 9192	rose saumoné
-------	-----------	--------------------------------	--------------------------------	--------------------------------	--------------------------------	--------------

A SAINT-QUIRIN ET LETTENBACH

TEINTES DES MODÉNATURES

► Les éléments de modénatures existants en façades (encadrements de portes et de fenêtres, chaînes d'angle, corniches, soubassements...) devront rester en pierres apparentes ou, s'ils sont en ciment, être peints dans l'un des tons de pierres naturelles ci-dessous (de grès rose à beige).

A EVITER

- Dans le cas où les éléments de modénatures sont en ciment, les couleurs vives ou trop sombres.

beige	KEIM 9096	NCS S 3010 - Y40R	NCS S 2010 - Y60R	NCS S 2010 - Y70R	KEIM 9187	KEIM 9183	grès rose
-------	-----------	-------------------	-------------------	-------------------	-----------	-----------	-----------



TEINTES DES MURETS

- ▶ Les teintes des murets seront identiques à celle de la façade ou choisies en harmonie parmi les teintes plus sombres ci-dessous.

NCS S 3020 - Y30R	NCS S 3010 - Y30R	NCS S 2005 - Y70R	KEIM 9187	NCS S 3020 - Y60R
ocre jaune	sable	gris coloré	rosé	saumoné

A EVITER

- ▶ Les couleurs vives, trop sombres, le blanc, le noir et les gris.
- ▶ L'emploi à nu de matériaux destinés à être recouverts (parpaings, béton cellulaire).

TEINTES DES TOITS

- ▶ Dans le périmètre des monuments historiques, les toitures en tuiles seront de couleur terre cuite rouge naturel.
- ▶ Les toitures remarquables en ardoises seront restaurées à l'identique.
- ▶ Les toitures des dépendances maçonnées seront de la même couleur que la toiture principale.

A EVITER

- ▶ Les tuiles brillantes ou vernissées.
- ▶ Les tuiles noires et gris ardoise.

TEINTES DES MENUISERIES

- ▶ En ce qui concerne les fenêtres et portes-fenêtres : dans le périmètre des monuments historiques, elles seront de teinte RAL 9001 (blanc crème) ou RAL 9002 (gris clair). En dehors du périmètre, elles pourront être aussi blanc ou de couleur bois.
- ▶ En ce qui concerne les volets : l'ensemble des volets d'un même bâtiment sera d'une seule et même teinte, à choisir parmi celles ci-dessous et en harmonie avec la façade. Dans le cas de volets à persiennes, ils pourront être aussi blanc cassé ou blanc gris. En dehors du périmètre, les couleurs blanc et bois sont autorisées en complément de celles déjà listées.
- ▶ La teinte de toutes les portes (portes d'entrée, portes de grange, porte de garage, porte de service, etc.) devra être identique à celle des volets, lorsque ceux-ci sont en couleur. En cas de volets blancs, blanc cassé, blanc gris ou tons bois, toutes les portes devront être de l'une des couleurs ci-dessous. Les portes d'entrée anciennes pourront rester en bois vernis si elles sont conservées et qu'elles présentent cette finition, depuis leur origine.

A EVITER

- ▶ Le noir est interdit pour toutes les menuiseries.
- ▶ Les matériaux d'imitation (exemple PVC brun « faux-bois »).

RAL 3009	RAL 8011	RAL 7005	NCS 5020-R90B	RAL 7033	NCS S 6020 - B
RAL 3011	NCS 5010-Y50R	RAL 7036	RAL 5014	NCS S 3010-B90G	NCS 6020 - R90B
RAL 3004	NCS 4010-Y50R	RAL 7004	NCS 3020-R90B	RAL 6021	RAL 5007
Famille des rouges	Famille des bruns	Famille des gris	Famille des bleus gris	Famille des verts végétaux	Famille des bleus

TEINTES DES FERRONNERIES ET DES GRILLAGES

- ▶ La teinte des ferronneries sera choisie parmi les références ci-dessous. Elle devra être dans un ton plus sombre que celle des menuiseries.

A EVITER

- ▶ Le blanc.

RAL 3005	RAL 8016	RAL 7010	NCS 6020-R90B	NCS 8010-Y10R	NCS 7020 - R90B
rouge sombre	brun sombre	gris sombre	bleu/gris sombre	vert sombre	bleu sombre

TEINTES DES ZINGUERIES

* LE REFERENTIEL UNIVERSEL

NCS - Natural Colour System

est un nuancier de couleurs basé sur la perception des couleurs par l'Homme. Il est l'un des systèmes les plus répandus dans le monde.

- ▶ Les zingueries (toiture et façade) seront en zinc naturel.
- ▶ Dans le cas où elles sont déjà peintes, leur couleur doit être proche de celle du zinc patiné NCS S 4500-N (page 1 du nuancier NCS*).
- ▶ Le dauphin en fonte, en pied de descente d'eau de pluie, pourra être peint en gris sombre ou dans la teinte des ferronneries.

A EVITER

- ▶ Peindre le zinc naturel.
- ▶ L'emploi du cuivre ou la peinture imitation cuivre.



A VOUS DE CHOISIR LA BONNE COULEUR, AU BON ENDROIT SUR...

►... LE CORPS DE FAÇADE

La couleur choisie doit mettre en valeur la maison et ses caractéristiques, tout en s'harmonisant avec les constructions et le paysage avoisinants. Éviter les tons trop clairs, blancs ou gris qui s'inscrivent en rupture avec l'environnement.

►... LES ÉLÉMENTS DE MODÉNATURE ET EN RELIEF (encadrements de portes et de fenêtres, chaîne d'angle, corniche...)

Lorsqu'ils sont en pierre de taille, ces éléments sont à restaurer, voire à décaper s'ils ont été peints, et à garder en pierres apparentes. La teinte de façade devra être choisie afin de mettre en valeur la couleur de leur pierre naturelle.

Lorsqu'ils sont en ciment, ils pourront être repeints dans une couleur légèrement plus claire ou plus soutenue que celle de la façade.

►... LE TOIT

en terre cuite de couleur rouge naturel et, dans le cas des bâtiments particuliers, en ardoise. Le type et la couleur des toitures doivent être choisis avec soin car celles-ci sont particulièrement visibles à Saint-Quirin, du fait du relief existant.

►... LES MURETS

auront une couleur en harmonie avec celle de la façade, éventuellement plus sombre de manière à être moins salissante.

►... LES MENUISERIES (portes, volets, fenêtres)

Les volets donnent une touche tonique colorée ou plus lumineuse que la façade.

►... LES FERRONNERIES ET LES GRILLAGES sont à choisir dans les tons sombres.

►... LES ZINGUERIES (gouttières et descentes d'eau de pluie, zinguerie de planche de rive, de souche de cheminée, etc.) sont à laisser en zinc naturel.

EVITER

► **d'utiliser une seule et même teinte pour la façade et ses éléments de décors** car cela tend à atténuer la présence de ces derniers.

BESOIN D'UN CONSEIL ?

L'architecte-conseiller du Conseil d'Architecture, d'Urbanisme et de l'Environnement de la Moselle vous conseille gratuitement et en toute neutralité, sur simple demande au 03 87 74 46 06 ou par mail à l'adresse contact@caue57.com



une déclaration de travaux doit être effectuée en mairie



Décembre 2022

par le Conseil d'Architecture, d'Urbanisme et de l'Environnement de la Moselle,
Florence AMIAUX-LALLEMENT, architecte-conseiller
Clémence AUBRY, chargée de mission



Possibilité de récupérer le document en mairie.
consultable sur le site internet

La Nouvelle Génération

LA VIE COMMUNALE



INSCRIPTION ÉCOLE

JEUDI 13 AVRIL DE 8H30 À 12H00

EN MAIRIE



CHANGEMENT HEURE D'ÉTÉ

Le passage à l'heure d'été aura lieu dans la nuit du 25 au 26 mars 2023 (+1h)



COPEAUX DE BOIS

Des copeaux de bois sont à votre disposition derrière l'atelier municipal et à Lettenbach près du lavoir
Servez-vous !



Des fruits et légumes : Les Trésors du Grand-Est

Des plats à emporter : Aux délices des Papilles

Le fromager

tous les vendredis matins

devant la mairie

LA VIE COMMUNALE



**FERMETURE DE LA POSTE
DU LUNDI 13 FÉVRIER AU LUNDI 27 FÉVRIER INCLUS**



DÉPÔT DE PAIN

le dépôt de pain sera fermé le :

- mercredi 15 février
- vendredi 17 février
- mercredi 22 février
- vendredi 24 février

et ouvert jusqu' à 9h30 les autres jours suite aux congés d'Alexandra.



PROCHAIN CENTRE AÉRÉ



Le prochain centre aéré aura lieu le 17 avril au 21 avril.
Inscription 15 jours avant.
20 places disponibles.



ARRIVÉE DU PRINTEMPS LE 20 MARS

Le Repas des Anciens

le dimanche 29 janvier



- 103 colis confectionnés de produits locaux
- 83 personnes ont assisté au repas à l'Auberge de la Forêt

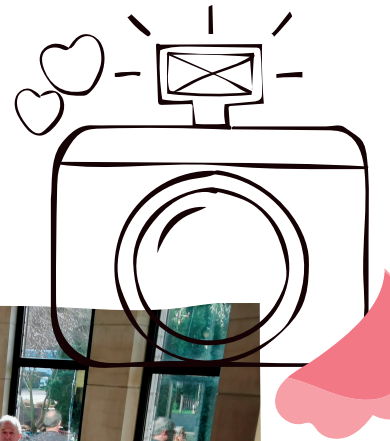

J O B S

La Commune recrute

RESPONSABLE ACCUEIL CAMPING



Missions du poste :

Placé sous l'autorité directe du Maire et de ses adjoints, l'agent aura en charge les missions suivantes :

Accueil physique et téléphonique, réservation, inscription des arrivants, renseignements touristiques.

Entretien des bâtiments : sanitaires, bureau, salle de réception / nettoyage du site.

Régie : réception des paiements, vente de jetons de lavage, gestion de caisse, dépôt des recettes en trésorerie.

Contrôle des emplacements après les départs. Veille au bon fonctionnement et au bon ordre du camping.

Développer la structure et mettre en place des animations et activités. Promouvoir le patrimoine et les actions culturelles locales.

JOBS ETE

POSTES À POURVOIR

Nous recrutons pour le mois de Juillet et Août des jeunes du village pour renforcer le service technique, 2 postes à temps plein

La priorité sera donnée au personne n'ayant pas encore effectué de jobs d'été.



CANDIDATURES À ENVOYER

PAR MAIL OU COURRIER À LA MAIRIE

communc-st-quirin@mairiesaintquirin.fr

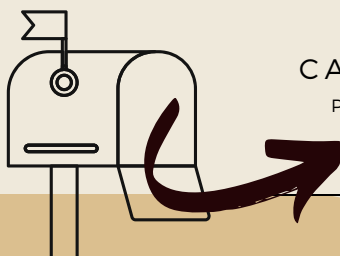

PROJET BIBLIOTHEQUE

Une bibliothèque au village, pourquoi pas?

A partir d'un don de livres important, reçu par la commune, l'association L'IENS a débuté l'étude de la création d'une bibliothèque sur le village.

Toutes les personnes prêtes à s'investir dans ce projet sont les bienvenues et peuvent s'adresser à Claude GUERRE (06 72 07 26 65) ou Marie-Hélène BROUILLARD (06 21 51 58.27)



Union Musique Saint-Quirin



Concert à Dombasle Sur Meurthe avec l'Harmonie Jeanne D'Arc et l'Union Musique

PROCHAIN CONCERT

À NOTER DANS VOS AGENDAS

Chants

Photos

L'HISTOIRE
DU VILLAGE
EN MUSIQUE

Union Musique
Saint-Quirin

CONCERT

SAMEDI 25 MARS
À 20H À L'EGLISE PRIORALE
DE SAINT-QUIRIN

Avec la participation de l'organiste Frédéric HANNEZO



A noter dans vos AGENDAS

Février 2023

- Jeudi 9 février**
Gouter Club Amitié- Club House
- Samedi 25 février à 17h**
Assemblée Générale Club Vosgien
à l'Espace de Rencontre Pierre Fachat

Mars 2023

- Vendredi 10 mars à 20H30**
Soirée théâtre "L'Affaire du Tannensaft"
Compagnie Le Tabouret
à l'Espace de Rencontre Pierre Fachat
- Vendredi 17 Mars à**
Assemblée Générale
Ancien Combattants au Club House
- Jeudi 23 Mars de 17h à 20H**
Don Du Sang
A l'Espace de Rencontre Pierre Fachat
- Samedi 25 Mars**
Concert Union Musique
A l'Eglise Priorale

AVRIL 2023

- Dimanche 2 Avril**
DUATHLON
- Samedi 9 Avril**
La Ronde des Chevandiers
Rally
- Jeudi 9 Avril**
Goûter Club de l'Amitié-Club House
- Samedi 15 Avril**
Assemblée Générale ARAPS
à l'Espace de Rencontre Pierre Fachat
- Samedi 15 Avril**
Concert à la Barakozart
- Dimanche 16 Avril**
Course d'Orientation au Camping
- Vendredi 21 Avril**
Assemblée Générale
Association du Patrimoine au Club House
- Samedi 29 et Dimanche 30 Avril**
Course de Côte Abreschviller/St-Quirin

À PARTIR DE 19H

Soirée Carnaval

SAMEDI 4 MARS

★ À LA SALLE DES FÊTES D'ABRESCHVILLER ★

REPAS SUR RÉSERVATION : PÂTE LORRAIN / CRUDITÉS / FROMAGE

ADULTES 13€ ENFANTS 5€
-10 ANS

ENTRÉE 3€
SANS REPAS

★ GRATUIT POUR LES PERSONNES DÉGUISÉES

★ CONCOURS DU PLUS BEAU DÉGUISEMENT

★ TOMBOLA

ORGANISÉE PAR
BUDOKAN
MOSELLE

ANIMÉE PAR
MATEISER

RÉSERVATION
AVANT LE 27 FÉVRIER
06 67 59 38 89

INFOS SUR : [f BUDOKAN DU DONON](#)

New Sarrebourg
Team Triathlon

CHALLENGE
MOSELLESUD
TROPHEE MULTISPORTS

1ER DUATHLON DU NSTT

2 AVRIL 2023

À SAINT-QUIRIN

À partir de 12h:

7 ANS - 11 ANS :
500m / 2.5km / 250m

12 ANS - 16 ANS :
1km / 5km / 500m

Le matin à 10H :
5km / 20km / 2.5km

En bonus:
Challenge de la montée
de La Croix Guillaume

L'Après-midi à 14h:
Contre la montre par équipe (3 à 5)
5km / 20km / 2.5km

Moselle
L'Eurodépartement

Communauté de
Communes
Sarrebourg
Moselle Sud

L'ARAPS

MAIS QUE S'EST-IL DONC PASSÉ AU SAUVAGEON ENTRE LE IER ET LE IIIE SIÈCLE

DEPUIS PLUSIEURS ANNÉES, LES BÉNÉVOLES DE L'ARAPS PARCOURENT LA FORÊT DOMANIALE DE SAINT-QUIRIN DANS LE CADRE DE PROSPECTIONS DÉLIVRÉES PAR L'ÉTAT. C'EST AINSI QU'EN 2019, AU LIEU-DIT SAUVAGEON, À PROXIMITÉ DE VASPERVILLER, SUR LA COMMUNE DE SAINT-QUIRIN, UNE STÈLE MAISON GALLO-ROMAINE PUIS QUELQUES MOIS PLUS TARD, UN MONTICULE D'OÙ ÉMERGEAIENT QUELQUES BLOCS TAILLÉS ONT ÉTÉ DÉCOUVERTS. NOUS AVONS DONC SOLlicitÉ ET OBTENU UNE AUTORISATION D'OPÉRATION ARCHÉOLOGIQUE. TROIS CAMPAGNES DE FOUILLE SE SONT DÉROULÉES (2020-2022), SOUS LA DIRECTION DE DOMINIQUE HECKENBENNER, AVEC L'ÉQUIPE DE BÉNÉVOLES DE L'ARAPS ET QUELQUES ÉTUDIANTS DES UNIVERSITÉS DE STRASBOURG ET DE LORRAINE (NANCY). LA FOUILLE EN FORÊT EST COMPLIQUÉE CAR IL FAUT COMPTER AVEC LES RACINES DES ARBRES QUI ONT BOULEVERSER LE TERRAIN. DE PLUS, LA FOUILLE NE PEUT SE FAIRE QUE MANUELLEMENT, QUE L'ON MANIE LA PIOCHE OU LE PINCEAU ! AVEC EN PRIME, LA CRISE SANITAIRE LIÉE À LA COVID. CEPENDANT, MALGRÉ LA COMPLEXITÉ DE LA TÂCHE, L'EXCELLENTE AMBIANCE QUI RÉGNAIT SUR LE CHANTIER A LAISSÉ AUX PARTICIPANTS DES SOUVENIRS IMPÉRISSABLES.

COMME NOUS ALLONS LE VOIR, LE SITE DÉCOUVERT ALLAIT SE RÉVÉLER EXCEPTIONNEL.

LE MONTICULE ÉTAIT UN TERTRE DE 5,5 M SUR 4,5 M, CONSTITUÉ DE TERRE ET D'UN AMONCELLEMENT DE BLOCS DE GRÈS EN PARTIE TAILLÉS SUR UNE HAUTEUR D'UN PEU PLUS D'UN MÈTRE. AUTOUR DU TERTRE S'ÉTENDAIT UNE ZONE SABLEUSE. UNE STÈLE MAISON RENVERSÉE, DES FRAGMENTS DE CÉRAMIQUE ROMAINE ET DE VERRE, SOUVENT BRÛLÉS, DU CHARBON DE BOIS ET DES OSSEMENTS INCINÉRÉS INDIQUAIENT D'EMBLÉE LA FONCTION FUNÉRAIRE DU LIEU.

LA PREMIÈRE SÉPULTURE FUT DÉCOUVERTE À LA FIN DU MOIS D'OCTOBRE 2020, QUELQUES JOURS AVANT LE SECONDCONFINEMENT ! IL S'AGISSAIT D'UNE SÉPULTURE À CRÉMATION* DATÉE DE LA SECONDE MOITIÉ DU IER SIÈCLE APRÈS NOTRE ÈRE. LES RESTES DU DÉFUNT, UN ENFANT OU UN ADOLESCENT, COMME L'A INDIQUÉ L'ANALYSE ANTHROPOLOGIQUE*, ÉTAIENT PLACÉS DANS UNE BELLE COUPE EN CÉRAMIQUE NOIRE, CONTENANT DES OFFRANDES : DEUX FIBULES* EN BRONZE, DES OS D'ANIMAUX INCINÉRÉS, DES TASSES ET DES ASSIETTES. DES FRAGMENTS DE CRUCHES SERVAIENT DE COUVERCLE.

EN 2021, TROIS SÉPULTURES À CRÉMATION FURENT DÉCOUVERTES. POUR LA PREMIÈRE, DATÉE DE LA FIN DU IER SIÈCLE, LES OSSEMENTS INCINÉRÉS DU DÉFUNT ÉTAIENT PLACÉS DANS UNE FOSSE REMPLIE DE CENDRES ; POUR LA SECONDE, PLUS TARDIVE (IIE SIÈCLE), ILS ÉTAIENT DÉPOSÉS DANS UN VASE DÉCORÉ DE GUILLOCHIS ; POUR LA TROISIÈME, ILS ÉTAIENT CONTENUS DANS UN COFFRE EN GRÈS FERMÉ PAR UN COUVERCLE (FIN IIE OU DÉBUT DU IIIE SIÈCLE). LA PRÉSENCE OSSEMENTS INCINÉRÉS DISPERSÉS ONT MONTRÉ QU'IL EXISTAIT UN CINQUIÈME DÉFUNT, PEUT-ÊTRE PLACÉ DANS UNE URNE EN VERRE CONTENU DANS UN COFFRE EN PIERRE.

COMME POUR LA PREMIÈRE SÉPULTURE, IL S'AGISSAIT D'ENFANTS OU D'ADOLESCENTS.

LA QUESTION SE POSAIT DONC : ÉTIONS-NOUS DANS UN CIMETIÈRE D'ENFANTS ?

L'ANNÉE 2022 A VU L'ACHÈVEMENT DE LA FOUILLE AVEC UNE BELLE SURPRISE : AU CENTRE DU SITE, SOUS LE TERTRE, UN MONUMENT CIRCULAIRE DE 2,20 M DE DIAMÈTRE DONT DEUX ASSISES DE PIERRES TAILLÉES ÉTAIENT CONSERVÉES. À L'INTÉRIEUR DU MONUMENT, PLUSIEURS CENTAINES DE FRAGMENTS DE VAISSELLE, RESTES DU BANQUET FUNÉRAIRE, DE NOMBREUX CLOUS ET TROIS MONNAIES (2E MOITIÉ DU IER SIÈCLE) SCELLAIENT UNE FOSSE DANS LAQUELLE DES FRAGMENTS DE CRUCHES ET DE TASSES RECOUVRAIENT UN FOND DE VASE CONTENANT SEULEMENT QUELQUES OS HUMAINS INCINÉRÉS, IMPOSSIBLES À IDENTIFIER EN RAISON DE LEUR FAIBLE NOMBRE.

AUTOUR DU MONUMENT, SE TROUVAIT UNE ZONE D'OFFRANDES DANS LAQUELLE ONT ÉTÉ DÉCOUVERTS DES VASES ET SURTOUT DEUX BAS-RELIEFS DE LA DÉESSE ÉPONA*, CE QUI EST EXCEPTIONNEL.

UNE DERNIÈRE SÉPULTURE A ÉTÉ MISE AU JOUR : LES OSSEMENTS INCINÉRÉS DU DÉFUNT ÉTAIENT PLACÉS DANS UNE URNE EN CÉRAMIQUE ORANGÉE, ACCOMPAGNÉS D'OFFRANDES (UNE MONNAIE EN BRONZE ET UNE BAGUE EN FER) ET DÉPOSÉS DANS UNE FOSSE QUI CONTENAIT DE NOMBREUX FRAGMENTS DE VERRE FONDU ET UNE STATUETTE DE VÉNUS EN TERRE CUITE. IL POURRAIT S'AGIR DE LA SEULE TOMBE D'ADULTE DE LA NÉCROPOLE.

ENFIN, À LA PÉRIPHÉRIE DU SITE, SE TROUVAIT UNE ZONE D'ÉPANDAGE D'OS BRÛLÉS ET DE CÉRAMIQUES, DANS LAQUELLE ONT ÉTÉ DÉCOUVERTS TROIS MONNAIES EN BRONZE. PLUSIEURS TROUS DE POTEAU INDIQUENT QUE LA NÉCROPOLE DEVAIT COMPORTER UN ENCLOS, MATÉRIALISÉ ÉGALEMENT PAR DES CHAPERONS EN GRÈS. PAR AILLEURS DES TUILES ONT ÉTÉ TROUVÉES, FAIT RARISSIME DANS CE SECTEUR À L'ÉPOQUE GALLO-ROMAINE.



Lors de la fouille du tertre, pas moins de 246 blocs taillés ont été mis au jour : chaperons d'enclos, fragments de stèles funéraires brisées ou inachevés.

1e énigme : sur 7 sépultures, 5 (voire 6) sont des sépultures d'enfants ou d'adolescents.

2e énigme : aucune sépulture n'était marquée par une signalisation sauf la sépulture centrale dotée d'un monument imposant, un mausolée qui atteignait sans doute une certaine élévation.

3e énigme : cette sépulture ne contenait que très peu d'ossements et pourtant elle était la plus riche en offrandes. Qui était ce personnage digne de tant d'égards ?

4e énigme : pourquoi avoir édifié au-dessus du mausolée, sans doute au IIIe siècle, un énorme tertre constitué de monuments funéraires brisés, puis avoir recouvert une partie du site d'une épaisse couche de sable comme si on voulait le faire oublier ?

Autour de la nécropole, de nombreuses traces d'occupation d'un hameau subsistent (terrasses, carrières, bâtiments). Si des comparaisons peuvent être établies avec la Croix Guillaume, la nécropole du Sauvageon reste exceptionnelle.

L'enquête est en cours, dans les locaux du presbytère de Saint-Quirin. Tous les indices vont être examinés, comme pour une enquête policière, sauf qu'on ne peut plus interroger les témoins !
À suivre !



*Sépulture à crémation : le rite de la crémation (c'est-à-dire brûler le corps du défunt) est majoritaire à l'époque romaine sur le piémont vosgien. Lors des funérailles, un banquet est organisé et les restes du repas ainsi que la vaisselle, voire des objets sont jetés sur le bûcher sur lequel est incinéré le défunt. Les ossements sont ensuite déposés en terre avec des offrandes (vaisselle, bijoux, objets, monnaies, offrandes alimentaires).

*Analyse anthropologique : l'anthropologue étudie les ossements humains (identification, âge, sexe). *Fibule : broche

*Épona : Déesse d'origine gauloise, vénérée à l'époque romaine surtout dans l'Est de la Gaule.

Déesse des chevaux, elle était aussi psychopompe, c'est-à-dire qu'elle accompagnait les défunts dans l'au-delà. À la Croix Guillaume, une statue d'Épona avait été découverte lors des fouilles, associée à une sépulture d'enfant.

Dominique Heckenbenner

Conservatrice honoraire du patrimoine, présidente de l'Association pour la Recherche Archéologique au Pays de Sarrebourg (ARAPS)

Des visites du site et une présentation des objets seront programmées lors des journées

européennes de l'Archéologie les 16, 17 et 18 juin 2023.

Contacts : araps57@gmail.com
0684918617

Info Araps

Assemblée Générale : le samedi 15 avril Espace de rencontre Pierre Fachat Saint-Quirin à 17 h

Conférence : La sorcière en son jardin
le samedi 13 mai à 18h Espace de rencontre Pierre Fachat Saint-Quirin

Le 16, 17, 18 juin : journées européennes de l'Archéologie.

INFOS COMMUNAUTÉ DE COMMUNES SARREBOURG MOSELLE SUD

ORDURES MENAGÈRES : ERREURS DE TRI

PÔLE DECHETS DE SARREBOURG MOSELLE SUD

Nos conseillères Environnement ont effectué le 20/01/2023 une campagne de contrôle des bacs de tri sur votre commune.

A l'issue de cette vérification, sur 32 bacs vérifiés 24 Bacs ont été refusés à la collecte car ils contenaient des déchets non conformes aux consignes de tri.

Nos conseillères Environnement rencontrent vos usagers et donnent les explications nécessaires au refus du bac de tri ou laisse dans leurs boîtes aux lettres un coupon explicatif indiquant les erreurs et une réglette de tri.

Parmi les erreurs de tri, ont été trouvés dans les bacs :

- Masques, aspirateur, luminaire, verre, mégots, ordures ménagères

Différents outils sont à disposition de vos administrés pour gérer au mieux le tri de leurs déchets :

- Notre site Internet : www.pays-sarrebourg.fr
- L'application : Téléchargez l'application Guide du tri
- Le site internet le guide du tri : <https://www.pays-sarrebourg.fr/Un-dechet-une-solution/Guide-Tri.html>
- N° Gratuit 0800 807 018 ou pole-dechets@pays-sarrebourg.fr
- Notre actualité : panneau pocket et facebook



Il serait recommandé de ne pas laisser les bacs de vos poubelles devant votre maison après le passage du camion. Merci de les rentrer dans vos garages ou à l'arrière de votre maison afin de laisser une belle image des rues de notre village.



INFOS COMMUNAUTÉ DE COMMUNES SARREBOURG MOSELLE SUD

Relais Petite Enfance

QUE SE PASSE-T-IL AU RELAIS PETITE ENFANCE... EN FÉVRIER 2023?

LES ATELIERS D'ÉVEIL :
9H30-10H30, SAUF INFORMATION CONTRAIRE

JEUDI 2 : C'EST LA CHANDELEUR!
PÉRISCOLAIRE LORQUIN

VENDREDI 3 : MOTRICITÉ (RÉSERVÉ ASS MAT)
CENTRE SOCIO-CULTUREL

LUNDI 6 : CHASSE AUX TRÉSORS D'HIVER
L'ARBORETUM RÉCHICOURT-LE-CHÂTEAU

JEUDI 9 : ÉCOUTES MON CRI ET DEVINES... OUI SUIS-JE?
ST-JEAN-DE-BASSEL

MARDI 14 : 9H-10H30
L'AMOUR...
RPE

JEUDI 16 : ÉCOUTES MON CRI ET DEVINES... OUI SUIS-JE?
FOYER LOSSON HÉMING

MARDI 21 : 9H-11H
C'EST CARNÉVAL : DÉGUISONS-NOUS!
CENTRE SOCIO-CULTUREL

LUNDI 20 : 10H-11H : ÉVEIL À LA LECTURE : IL FAIT FROID ICI...
GONDREXANGE

VENDREDI 24 : ÉVEIL À LA LECTURE
BIBLIOTHÈQUE DE RÉDING

JEUDI 23 : ATELIER RÉCUP'
PÉRISCOLAIRE DOLVING

LUNDI 27 : PÂTE À SEL OU À MODELER?
PÉRISCOLAIRE HARTZVILLER

MARDI 28 : LES PETITS EXPLORATEURS...
MUSÉE DE SARREBOURG

INSCRIPTIONS POUR LES PARENTS À PARTIR DU 23 JANVIER





LES ÉVÈNEMENTS :

- JEUDI 23 : ACCOMPAGNEMENT À L'INSCRIPTION SUR LE SITE "MONENFANT.FR". À 20H, AU RPE (CHAQUE PARTICIPANT VIENDRA ACCOMPAGNÉ DE SON ORDINATEUR)

LES ADRESSES UTILES :

- DOLVING : PÉRISCOLAIRE : RUE DES VIGNES
- GONDREXANGE : SALLE POLYVALENTE : RUE ANTOINE HUBER
- HARTZVILLER : PÉRISCOLAIRE, 3 RUE DU MOULIN
- HÉMING : FOYER LOSSON : RUE DE LA GARE
- LORQUIN : PÉRISCOLAIRE : 6 RUE DR CREVAUX
- RÉCHICOURT-LE-CHÂTEAU : L'ARBORETUM
- RÉDING : BIBLIOTHÈQUE MUNICIPALE : RUE DU 21 NOVEMBRE
- SARREBOURG : RPE : 17 AVENUE GAL FAYOLLE / CENTRE SOCIO CULTUREL : QUARTIER MALLERAY / MUSÉE : RUE DE LA PAIX
- ST-JEAN-DE-BASSEL : MAIRIE : 7 RUE PRINCIPALE

INSCRIPTIONS :

- TEL : 03 87 03 55 13
- PORTABLE : 06 34 16 08 95
- MAIL : RPE.SARREBOURG@CC-SMS.FR
- RPE DE SARREBOURG

LES FORMATIONS :

- PRÉVENTION DES RISQUES LIÉS À L'ACTIVITÉ PHYSIQUE (PRAP) : LES 04 ET 11 FÉVRIER AU CENTRE SOCIO-CULTUREL DE SARREBOURG, DE 9H À 12H30 ET DE 13H30 À 17H



Programme de Restauration du Ruisseau de Saint-Quirin

Vous avez peut-être pu constater des travaux aux bords du ruisseau de Saint-Quirin. Ces travaux sont initiés par la Communauté de Communes de Sarrebourg Moselle Sud, ayant la compétence du GEMAPI (Gestion des Milieux Aquatiques et la Prévention des Inondations). Cette compétence concerne les cours d'eau, les zones humides, les plans d'eau et les moyens de les aménager pour améliorer la biodiversité, la continuité écologique et la défense contre les inondations dans certains territoires.

dans ce programme de restauration des arbres en bordures du ruisseau sont coupés avec l'accord des propriétaires.

Un programme de replantation est également en cours.

Borne électrique de voiture

Une borne électrique devrait être installée courant du 1er semestre sur le côté de la mairie.

Ateliers Numériques en Mairie

Sur inscription au 07/56/38/16/48

- Le vendredi 3 mars de 14h à 16h
- Le mardi 23 mai de 10h à 12h et de 14h à 16h
- Le mardi 21 mars de 10h à 12h
- Le vendredi 16 juin de 14h à 16h



Assainissement

NOUVEAU

ASSAINISSEMENT

Maintenance et entretien des réseaux

2022 - Mise en place d'un nouvel outil informatique à votre service

➔ Depuis septembre, tous les signalements liés à un problème sur les réseaux d'eaux usées ou d'eaux pluviales s'effectuent dans la mairie de votre commune.

Ce nouveau dispositif vous permettra :

- de déposer votre demande sur une application numérique installée en mairie
- la transmission immédiate de vos demandes par la commune à nos services
- de connaître, par le biais de votre mairie, l'avancée de vos travaux en temps réel
- d'avoir un interlocuteur privilégié

Pour plus d'information :

Service Réseaux et Ouvrages
de la Communauté de Communes Sarrebourg Moselle Sud
4, rue du Stade 57580 Troisfontaines
spac@cc-sms.fr - 03 87 03 05 16

Communauté de Communes
Sarrebourg Moselle Sud

Imprimerie REPRO-RESOURCES - SARREBOURG - 03 87 03 04 06 - Ne pas jeter sur la voie publique

Du 14 février au 11 juillet 2023

ATELIERS NUMÉRIQUES près de chez vous



Moselle Fibre se déplace près de chez vous afin de vous initier à l'utilisation du numérique ! Accompagné par un conseiller numérique, participez gratuitement à un ou plusieurs des 4 ateliers proposés :

ATELIER #01

ATELIER INFORMATIQUE : PRISE EN MAIN DE L'ORDINATEUR

- Allumer l'ordinateur
- Apprendre à utiliser le clavier / la souris
- Se repérer dans l'ordinateur
- Se familiariser avec le vocabulaire

COMMUNAUTÉ DE COMMUNES
SARREBOURG MOSELLE SUD

ATELIER #02

ATELIER INFORMATIQUE : APPROFONDIR SES CONNAISSANCES

- Mieux utiliser son clavier
- Ranger et retrouver ses documents
- Savoir envoyer un mail
- Naviguer sur Internet

ATELIER #03

FAIRE DES DÉMARCHES ADMINISTRATIVES EN LIGNE

- Santé, famille, logement, retraite, impôts, titres sécurisés, etc.
- Découvrir tout ce que l'on peut faire en ligne, sans avoir à se déplacer et de manière rapide et sécurisée
- Acquérir les bonnes pratiques et/ou apprendre à faire seul

ATELIER #04

NAVIGUER SUR INTERNET EN TOUTE SÉCURITÉ

- Acquérir les bonnes pratiques et éviter les pièges
- Créer des mots de passe sécurisés
- Sécuriser ses paiements en ligne
- Reconnaître les messages et sites frauduleux
- Éviter les virus et apprendre à s'en débarrasser



Gratuit

Ouvert à tous

5 pers / atelier

Matériel fourni

Inscrivez-vous sur moselle-fibre.fr

ou par téléphone au 03 54 48 81 16



Valérie MARCHAL peut vous aider dans toutes vos démarches administratives elle est présente en mairie de Saint-Quirin tous les mercredis de 9h-11h45 et 14h à 16h30

La CCSMS a obtenu la labellisation pour créer une France Services Multisites sur son territoire. Celle-ci a ouvert ses portes le 07 juin 2022 pour accompagner les habitants dans leurs démarches administratives en ligne.

France Services a pour volonté de rapprocher les services publics au plus près des citoyens à travers 3 missions :

- L'Accueil : information et orientation
- L'accompagnement dans les démarches administratives
- La Mise à disposition d'outils informatiques et l'aide à l'utilisation des services numériques (création d'une adresse e-mail, simulation d'allocations, création de vos identifiants pour accéder au service public en ligne, impression ou scan d'un justificatif, aide au dossier de crte d'identité et passeport)



6 permanences sur le territoire de Sarrebourg

9 services partenaires sur un seul lieu

FÉNÉTRANGE 18 rue Hôtel de Ville	Mardi : 9h-11h45 / 14h - 16h30
SAINT-QUIRIN 170 rue du Général de Gaulle	Mercredi : 9h-11h45 / 14h - 16h30
SCHALBACH 30 A rue Principale	Jeudi : 9h-11h45
FRIBOURG 280 rue du Stade	Jeudi : 14h - 16h30
RÉCHICOURT-LE-CHÂTEAU 1 Place du Général de Gaulle	Vendredi : 9h-11h45 / 14h-16h30
SARREBOURG 11 Place Pierre Messmer	Samedi : 9h-12h

COORDONNÉES
franceservices@cc-sms.fr | 06 79 71 71 61

PRÉFET DE LA MOSELLE | Sous-Préfecture de Sarrebourg Château-Salins | Communauté de Communes Sarrebourg Moselle Sud



**PROCHE DE VOUS,
PROCHE DE CHEZ VOUS**



On vous accueille !

PROCHE DE VOUS, PROCHE DE CHEZ VOUS

MAISON FRANCE SERVICES*

Nos agents vous accompagnent dans vos démarches administratives du quotidien.



La page d'Histoire

par Jean-Marie BLOCH

Les femmes gardiennes de la foi

(suite et fin)

Nous venons de voir la Résistance de la « gente femelle », comme s'exprime peu galamment le sieur Wuilliez en parlant des femmes de Saint-Quirin, à l'occasion de la levée en masse des hommes pour l'armée.

Le courage et la combativité de vos arrière-grand-mères pour la défense des libertés essentielles de la conscience et spécialement du droit qu'à tout homme de croire en Dieu et de pratiquer la religion se sont manifestés avec autant de vigueur, et c'est à leur honneur !...

Les quelques textes qu'on va lire l'attestent d'une manière éclatante; d'ailleurs les paroissiens fidèles à leur foi n'ont pas manqué non plus et ont épaulé leurs épouses en maintes circonstances.

Voici d'abord un rappel à l'ordre adressé au « président » Jordy, de Saint-Quirin, par le procureur syndic de Sarrebourg.

Sarrebourg 14 pluviôse an II (2 février 1794)

Je suis instruit, citoyens, que tous les concitoyens ne s'assemblent pas régulièrement pour entendre chaque décadi¹ la lecture des lois, que l'instituteur et l'institutrice de la commune ne font pas durer assez longtemps leurs leçons, que le temple² est de nouveau ouvert (il avait donc été fermé) à la superstition³. Tous ces faits me surprennent, d'autant plus que la commune a jusqu'ici joui d'une réputation qu'elle ne doit pas perdre.

On m'a dit aussi que l'on répandait chez vous des décrets qui ordonneraient le rétablissement de la superstition; ceux qui oseraient semer de tels bruits ne pourraient être que des ennemis publics qu'il importe de connaître et m'informer qui ils sont..

Je sais encore que les règlements de police ne sont pas observés dans la commune et que le repos des concitoyens est troublé par ceux qui restent toute la nuit dans les auberges.

Les municipalités sont instituées surtout pour faire régner une bonne police et empêcher tout ce qui peut porter atteinte à la tranquillité publique.

Veille donc citoyen à ce que la superstition ne cause aucune agitation dans ta commune, à ce que les séances des citoyens assemblés pour la lecture des lois se tiennent avec décence, à ce que les règlements de police soient fidèlement suivis et enfin à ce que dans ta commune l'ordre, la paix et la bonne harmonie prouvent toujours des citoyens à la liberté et aux lois.

(A ceci rien à redire, au contraire !)

Salut et fraternité

Dans un troupeau il peut toujours y avoir des brebis galeuses, ainsi ce citoyen dont on ne donne pas le nom et qui moucharde, dénonce à l'autorité révolutionnaire ses concitoyens. Nous la transcrivons telle quelle avec les fautes.

Saint-Quirin, 4 floréal an III (23 avril 1795)

Citoien

Je crois devoir vous informer qu'au mépris du décret¹ sur la liberté des cultes et qui défend en même temps toute convocation, proclamation etc... l'on sonne dans notre commune toutes les messes; l'on tinte avant l'angélus le matin et le soir ainsi qu'à mydy et à la fin de la retraite. La municipalité présidée par le citoyen Clarinval, qui s'est trouvé à Saint-Quirin lorsqu'on sonnait vespres, a pris un arrêté par lequel elle défend de sonner pour les messes etc... et enjoint à l'agent de la commune d'empêcher ce sonnage et pas sa responsabilité. Il a répondu qu'il ne signerait point cet arrêté et qu'il n'empêcherait point parce que c'était son fils qui sonnait la messe, sans doute par son ordre, puisqu'il a dit en partant de l'assemblée que les femmes devaient s'attouper et mettre en morceaux ceux qui étaient contre (= contre la liberté de sonner etc...etc...) il parlait de moi et sans doute de Clarinval parce que nous avions dit que la loi le défendait.

Vous voyez quel homme que c'est cet agent, il est capable de tout, hors du bien (!) au lieu d'apaiser les troubles s'il y en avait, il est capable de soulever les peuples.

J'ai cru devoir vous informer de ce qui se passe afin que vous connaissiez le sujet et que sans me compromettre vous puissiez lui donner une semonce et lui faire exécuter la loi qui est méprisée.

Je vous salue avec fraternité et amitié.

¹ décret qui en fait constituait une mise hors la loi de la religion chrétienne

¹ (chaque dixième jour était férié et remplaçait le dimanche)

² Temple = église

³ superstition = pratique de la religion



La Vie Paroissiale

Vivre le carême 22 février au 8 avril

Essayons de vivre ce carême 2023 dans la sobriété par la prière, le partage et le jeûne personnel. Sur internet s'inscrire à un parcours avec les dominicains.

Communautairement par les célébrations dominicales et le livret du Carême à Domicile 2023 « les familles, une bonne nouvelles ! »

A l'issue d'une année mondiale de la famille au sein de l'Église, le prochain parcours du Carême à domicile nous invite à reprendre conscience de l'importance de ce que nous avons reçu de notre famille, de ce que nous pouvons y apporter, de ce que les familles ensemble, peuvent construire pour l'Église, comme pour la société.

Le livret comprend cinq rencontres et une veillée, qui permettront des temps de partages et d'échanges autour de la diversité des familles, notre histoire au sein de notre famille, Dieu en famille, la communauté chrétienne comme grande famille, la solidarité au sein des familles, la famille au sein de la société et face au enjeux écologique. Il est possible de s'inscrire pour une commande groupée du livret auprès de l'abbé Gérard ou Aurélie Graff. ALP

Dimanche de la santé

Le 12 Février à Abreschwiller

Thème « Moi je vous dis » Dans l'évangile de saint Matthieu, nous entendons plusieurs fois, Jésus nous dire : « Moi je vous dis » Que peut nous dire Jésus en ce dimanche de la santé ?

Il nous rappelle que la parole de Dieu est à recevoir chaque jour d'une manière nouvelle et que accompagnement des personnes souffrantes est une priorité évangélique. Nous aurons aussi à cœur de prier pour tous les soignants.

Le sacrement des malades sera donné au cours de la messe du 12 février 2023 à Abreschwiller, aux personnes malades qui en ressentent le besoin.

Ceux qui veulent le recevoir, peuvent s'inscrire auprès d'Emmanuelle Kling au 06 22 29 10 73. Un service de covoiturage pourra être organisé pour ceux qui ne peuvent pas se déplacer.

Appel aux bénévoles pour le service évangélique des malades : l'équipe du service évangélique des malades (SEM) recherche des bénévoles pour les rejoindre.

Ces personnes rendent visites au domicile ou dans les HEPAD au nom de l'Église. Elles peuvent apporter la communion à ceux qui le souhaitent.

Contactez Emmanuelle Kling ALP au 06 22 29 10 73

Veillée Taizé pour tous église de Vasperville Vendredi 26 mai à 18 h 30

Le lien : Février 2023 - Mai 2023



Lorquin
Aspach
Barehain
Fraquefing
Gondrexange
Hattigny
Héming
Hertzang
Landange
Neufmoullins
Laneweuvre
Niederhoff

Priez Marie pendant le mois de mai

Le mois de mai est le mois consacré à la vierge Marie. Nous sommes invités à mettre Marie à l'honneur dans nos foyers, en la priant chaque jour.

Nous pouvons par exemple prier le chapelet car lorsque nous méditons les mystères du Rosaire, nous méditons avec Marie les grandes étapes du Christ

Abreschwiller
Hermelange
Lafrimbole
Métairies
Nitting
Saint-Quirin
Turquestein
Vasperville
Voyer

Prière : Sous ta protection nous cherchons refuge, Sainte Mère de Dieu. N'ignore pas nos supplications, nous qui sommes dans l'épreuve, et libère nous de tout danger.
O Vierge glorieuse et bénie. Tous les mercredis du mois de mai chapelet et messe à 18 h 00 à Notre Dame de L'hor

Ne pas jeter sur la voie publique

CONTACT :
Abbé Gérard Wernsparten
18 Rue du docteur Albrach
57100 Esch-sur-Alzette

Téléphone :
03 82 24 52 28
03 82 02 04 52

Mail :
Cure.parc@parisat.com
parisat@parisat.com
archidiecedesparoisses@gmail.com

Facebook :
Gérard Wernsparten

Evénements :
• Carême : Mercredi de 19 h 00 à 21 h 00
• Rosaire : Jeudi de 19 h 00 à 21 h 00
• Assistance évangélique : Vendredi de 19 h 00 à 21 h 00
• Veillée Taizé : Samedi de 19 h 00 à 21 h 00

Paroisse de la santé
Emmanuelle Kling - 06 22 29 10 73
al.kling@parisat.com
Rue de nos paroisses - ALP
association de paroisses@parisat.com



Présentation de Jésus au Temple	
Mercredi 1er	Hémigny 18 h 00 Messe et procession aux flambeaux
Jeu 2	Voyer 18 h 00 Messe
Samedi 4	Zafrimbolle 17 h 00 Messe
Dimanche 5	Laneuveville 9 h 30 Catechisme des enfants
	10 h 30 Messe St Blaise
Samedi 11	Loquin 18 h 30 Messe ND de Lourdes
Dimanche de la santé 12	Notre Dame de L'hor 14 h 30 Messe et sacrement des malades
	Messe de la Saint Blaise
Samedi 18	Hattigny 18 h 30 Messe
Dimanche 19	Voyer 9 h 00 Messe
	Gondrexange 10 h 30 Messe
Mercredi des cendres 20	Loquin 18 h 30 Messe
Samedi 25	Landange 18 h 30 Messe
Dimanche 26	Fraquefling 9 h 00 Messe
	Vasperviller 10 h 30 Messe

La semaine sainte 2023

Du samedi des Rameaux en passant par le jeudi et le vendredi saint, elle nous conduit au dimanche de Pâques.

Qu'est-ce qui motive notre action et notre espérance. En Jésus, toutes les forces de mal et de mort ont été domptées. Avec lui, c'est l'amour et la vie qui gagnent.

Croyants ou non, tous nous rencontrons et expérimentons des épreuves : soucis de santé, accidents de travail, chômage de longue durée, conflits familiaux ou autres, deuils, pays en guerre, drame des migrants et urgence climatique, menaces des attentats : des souffrances qui rejoignent celles du Christ.

A travers ombres et lumières, accueillant le message de l'Evangile, essayant de marcher à la lumière de Jésus.

2 ème Samedi et Dimanche du Carême	
Samedi 4	Zafrimbolle 17 h 00 Messe
Dimanche 5	Nitting 18 h 30 Messe
	Hémigny 9 h 00 Messe
	Niderhoff 10 h 30 Messe
Samedi 11	Loquin 18 h 30 Messe
Dimanche 12	Hattigny 9 h 00 Messe
	Saint Quirin 10 h 30 Messe
Samedi 18	Voyer 18 h 30 Messe
Dimanche 19	Gondrexange 9 h 00 Messe
	Hermelange 10 h 30 Messe de la St Joseph
Samedi 25	Loquin 18 h 30 Messe de l'annonciation
Dimanche 26	Landange 9 h 00 Messe
	Abreschviller 10 h 30 Messe

A travers ombres et lumières, accueillant le message de l'Evangile, essayant de marcher à la lumière de Jésus, créateurs nous expérimentons aussi la vérité et la fécondité de son chemin d'humanité, que ce soit pour nous-mêmes et dans nos relations avec les autres.

Par la mort de Jésus sur la croix, qui est allé jusqu'au bout de son engagement pour nous sauver, Dieu ne cesse de nous aider à nous relever. Avec Jésus, c'est la vie qui gagne, l'avenir qui s'ouvre au-delà de la croix.

Cette espérance de Pâques est la pour être partagée, annoncée. Qu'elle redonne élan à votre confiance en la vie, à l'amour possible, au courage d'exister.

Christ : est ressuscité ! Oui, il est vraiment ressuscité !

Prophétie : Chaque matin nous pouvons aussi nous retrouver à 2 h 30 en l'église de Loquin pour les laudes (prière des psaumes, chants, écoute de la parole de Dieu, silence...) Sauf mercredi 8 h (à cause de la messe chrismale à la cathédrale). Pourquoi ne pas vous lancer dans cette semaine Sainte 2023 avec une quête de la foi et un approfondissement de la Bonne Nouvelle de Jésus-Christ ; mort et ressuscité pour nous.

Bénédictio des rameaux à toutes les messes Samedi et Dimanche des rameaux	
Samedi 1er	Hémigny 18 h 30 Messe des familles
Dimanche 2	Niderhoff 9 h 00 Messe des rameaux
	Nitting 10 h 30 Messe des rameaux
Lundi 3	Loquin 18 h 30 Cérémonie pénitentielle
Mardi 4	Abreschviller 18 h 30 Cérémonie pénitentielle
Mercredi 5	Metz 10 h 00 Messe chrismale
Jeu 6	Cathédrale 18 h 30 Messe
	Vasperviller 10 h 30 Chemin de Croix
Vendredi 7	Notre Dame de L'hor 15 h 00 Chemin de Croix
Samedi 8	Voyer 18 h 30 Office de la Croix
	Loquin 20 h 00 Vigile pascale et baptêmes d'adultes

Pâques

Dimanche de Pâques 9
Abreschviller 10 h 30
Messe

Lundi de Pâques 10
Saint Quirin 10 h 30
Messe

Samedi 15
Landange 10 h 30
Messe

Dimanche 16
Zafrimbolle 18 h 30
Messe

Hertzing 10 h 30
Messe

Hattigny 10 h 30
Messe

Entrée en semaine Sainte	
Samedi 19	Fraquefling 18 h 30 Messe
Dimanche 20	Landange 18 h 30 Messe
	Hermelange 9 h 00 Messe
Mercredi 24	Hattigny 10 h 30 Messe
Vendredi 26	Loquin 18 h 30 Messe
Samedi 27	Loquin 18 h 30 Messe
Dimanche 28	Zafrimbolle 9 h 00 Messe
	Nitting 10 h 30 Messe
Mercredi	Notre Dame de L'hor 18 h 00 Chapelet et Messe
	Vasperviller 18 h 30 Veillée Taizé pour tous
	Samedi et Dimanche de Pentecôte
	Loquin 18 h 30 Messe des familles
	Zafrimbolle 9 h 00 Messe
	Nitting 10 h 30 Messe
	Notre Dame de L'hor 18 h 00 Chapelet et Messe
	Vasperviller 18 h 30 Veillée Taizé pour tous

Appels

Envie de nous investir dans la vie de votre paroisse, nous recherchons des bénévoles de tous âges souhaitant intégrer un groupe d'éveil à la foi et/ou une ACE (action catholique pour enfants) n'hésitez pas à nous contacter pour plus de renseignements Aurélie Graff EP.aurelie.graff@st.fr 06.79.66.82.06

Appels aussi pour nos chorales :
Même sans connaissance musicale, vous êtes invités à rejoindre nos chorales pour des temps d'amitiés, de chants et d'animation des célébrations de la foi. Merci



ANIMÉ

PHOTO

Studio de la Vie

d'Antan à Saint-Quirin



État Civil

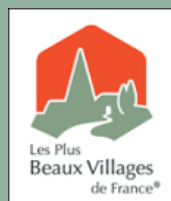

DÉCÉS

- le 20/10/2022 Mme DILAURO Rosaria , domiciliée à Lettenbach
- le 22/10/2022 Mr WELSCH Bernard, domicilié Rue de La Scierie
- Le 22/10/2022 Mme GENTILHOMME Marie Thérèse à la Maison de Retraite La Charmille
- Le 4/11/ 2022 Mr LEYENDECKER André à l'Unité Alzheimer Le Couaroil
- Le 30 /11/2022 Mme CLOCHETTE Paulette Huguette Camille à La Maison de retraite La Charmille
- Le 14/12/2022 , Mme MERSCH Marie à l'Unité Alzheimer Le Couaroil

NAISSANCE

- ✓ SEILER Yullian Noël né le 27/12/2022 à Saverne fils de Virginie ANSTETT et Xavier SEILER
- ✓ ISCH Marceau 26/12/2022 fils de ISCH Emmanuel et Geoffroy Doriane

CONTACT MAIRIE

Nous contacter

MAIRIE DE SAINT QUIRIN LETTENBACH
170 rue du Général de Gaulle
57 560 SAINT QUIRIN

Téléphone : 03.87.08.60.34

Télécopie : 03.87..08.66.44

Mail : commune-st-quirin@mairiesaintquirin.fr

Panneau Pocket

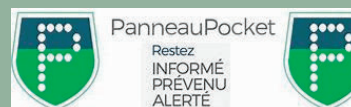

Saint- Quir'Infos



saintquirin



RECENSEMENT DE LA POPULATION 1ER JANVIER 2023

- ✓ population municipale : 705
- ✓ population comptée à part: 49
- ✓ population totale: 754

